

DE INSTALLATIE IS NIET CONFORM

Het onderzoek gebeurt volgens werkinstructie 10le006 of 10le008 op basis van de hieronder vermelde voorschriften.

Uw controle werd uitgevoerd door BTV VZW, kantoor BTV Limburg, KOERSESESTEENWEG 226, 3582 KOERSEL
T: 011 42 18 34, E: btv.limburg@btvcontrol.be

Verslagnummer: 0392-181129-06 Datum van het onderzoek : 29/11/18
Extra controle datums:

ALGEMENE GEGEVENS:

ADRES INSTALLATIE : De Baets Roland
GROTE BAAN 533
3530 HOUTHALEN-HELCHTEREN

Visualisatie van de installatie

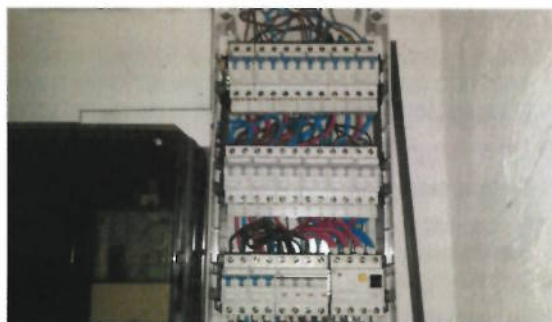

EIGENAAR : De Baets Roland
Adres : GROTE BAAN 533
3530 HOUTHALEN-HELCHTEREN

OPDRACHTGEVER : ENERGIMMO INVEST
Adres : LINKESTRAAT 77
3582 KOERSEL

INSTALLATEUR :
Adres :

BTW of IK :

EAN : **Teller nr.** **Index :**

ALGEMENE BESCHRIJVING EN KENMERKEN:

Aard installatie :	Verkoop wooneenheid /	Type der Lokalen :	wooneenheid
Begin werken fundering:	Voor 01/10/81	Elektrische installatie :	Voor & Na 01/10/81
Aansluiting spanning :	3x400V + N	AREI art. :	86
Voedingskabel hoofdbord :	4 x 10 mm ²	Bescherming van de aansluiting :	30 A
Type van de aardelektrode:	Baren	Alg. schakelaar: type :	4p 40A/300mA
Aantal borden :	1	Aantal eindstroombanen :	15
Uitwendige invloedsfactoren :		Schema :	TT

ONDERZOEK:

Controlebezoek volgens : AREI art. 276bis,

VMA - 44

MA-LS-02/2015



Beter gekeurd
Bien vérifié

PROCES-VERBAAL VAN HET ONDERZOEK VAN
EEN ELEKTRISCHE LAAGSPANNINGSINSTALLATIE

Aard van het onderzoek : Controlebezoek

METINGEN:

RA: 160 Ohm RI tot 0,08 MOhm

BESCHRIJVING:

Zie situatieschema in bijlage.

Diff 40A 300mA

1x aut 16A 4p

8x aut 20A 2p

6x aut 16A 2p

VASTGESTELDE INBREUKEN

- 1 Het ééndraadsschema ontbreekt (art. 16 AREI).
- 2 Het situatieschema ontbreekt (MB 27/7/1981).
- 3 De isolatiewaarde per kring (400 V) dient tenminste 0,40 Mohm ($1000 \times U_0$) te zijn, installatie van 1/10/1981 - 1/1/1983 tot 1/7/2000 (art. 20 AREI). Onderste rij, linkse automaat
- 4 De waarde van de spreidingsweerstand van de aardverbinding is te hoog. (art. 86-87 AREI).
- 5 De aardingsonderbreker ontbreekt of is niet op een normale manier bereikbaar (art. 28, 70 AREI).
- 6 Ontmanteling van de kabel mag pas in het stopcontact gebeuren . Nabij de buitendeur.
- 7 Opbouwstopcontacten en/of -schakelaars zonder achterplaatje mogen niet rechtstreeks op een brandbare ondergrond bevestigd worden (art. 9, 104 AREI). O.a. kelder en café
- 8 Bepaalde stopcontacten zijn beschadigd en/of zijn niet degelijk bevestigd (art. 5 AREI). Kelder, slaapkamers
- 9 De continuïteit van de beschermingsgeleider van het stopcontact is te herzien (art. 70 AREI). O.a. verdieping, keuken
- 10 De voeding van het stopcontact binnen volume 2 van de badkamer of doucheruimte is niet beveiligd door een verliesstroomschakelaar van max. 10 mA of beschermingstransfo van max. 100W (art. 86 AREI).
- 11 De plannen met vermelding van de specifieke uitwendige invloedsfactoren ontbreken (art. 19 AREI, KB 7/5/2000). café

NOTA'S

Geen

BESLUIT

De installatie mag in dienst blijven indien zonder vertraging wordt voldaan aan de vastgestelde inbreuken en de gepaste maatregelen getroffen worden opdat de installatie geen gevaar vormt voor personen of goederen. De installatie is niet conform.
De installatie dient opnieuw gecontroleerd te worden uiterlijk op datum akte + 18 maanden .

De agent-onderzoeker,
0392 BRECHT SWINNEN

voor De Directeur,

UITGEVOERDE CONTROLES

Tijdens het controleonderzoek van huishoudelijke installaties (art. 271)

a) de controle van de uitvoering van de elektrische installatie overeenkomstig de schema's;

b) de controle van de staat (vasthechtingen, beschadiging,...) van het vast geïnstalleerd elektrisch materieel in het bijzonder wat betreft de schakelaars, de stopcontactdozen, de aansluitingen in de verdeelborden,...;

c) de controle van de beschermingsmaatregelen tegen elektrische schokken bij rechtstreekse en onrechtstreekse aanraking;

d) de controle van de werking van de differentieelstroominrichtingen via de eigen testinrichting;

VMA - 44

Verslagnummer 0392-181129-06



2 / 3

- e) de controle van de foutlussen en de juiste aansluiting van de differentieelstroominrichtingen via de opwekking van een foutstroom van minimum 2,5 maal de gevoeligheid van het apparaat;
 - f) de controle van de continuïteit van de equipotentiale verbindingen (hoofd- en bijkomende) en van de beschermingsgeleiders van de stopcontactdozen en van de vaste, vast opgestelde of verplaatsbare toestellen met vaste standplaats van de klasse 1
 - g) de visuele controle van vast of vast opgesteld materieel dat gevaar kan opleveren voor personen en goederen;
 - h) de visuele controle van verplaatsbaar materieel dat gevaar kan opleveren voor personen en goederen.
- Behoudens inbreuken, wordt de overeenstemming bevestigd tussen de geïnstalleerde beschermingsinrichtingen tegen overstroom en de doorsneden van de respectievelijke stroombanen die ze beschermen.

PLICHTEN VAN DE EIGENAARS, BEHEERDERS, HUURDERS

- a) de verplichting het proces-verbaal van het controlebezoek te bewaren in het dossier van de elektrische installatie samen met de ééndraadschema's en de situatieplannen;
- b) de verplichting in het dossier elke wijziging aangebracht aan de elektrische installatie te vermelden;
- c) de verplichting de Federale Overheidsdienst die Energie onder zijn bevoegdheid heeft onmiddellijk in te lichten over elk ongeluk aan personen overkomen en rechtstreeks of onrechtstreeks te wijten aan de aanwezigheid van elektriciteit;
- d) de verplichting, wanneer er overtredingen zijn vastgesteld tijdens het controlebezoek, een nieuw controlebezoek te doen verrichten door hetzelfde erkend organisme om na te gaan of na afloop van de termijn van één jaar de overtredingen verdwenen zijn. Indien tijdens dat tweede onderzoek wordt vastgesteld dat er nog overtredingen overblijven, moet het erkend organisme een kopie van het proces-verbaal van het controlebezoek sturen naar de Algemene Directie Energie die belast is met het hoog toezicht op de huishoudelijke elektrische installaties.

Betekenis van de nota's: betreffen gebreken die geen invloed hebben op de besluitvorming, vaststellingen die buiten het kader van onderzoek vallen maar een gevaar inhouden voor de veiligheid, of organisatorische gegevens.

WELKE STAPPEN NEMEN ALS DE INSTALLATIE NIET-CONFORM IS

STAP 1

Lees dit proces-verbaal zorgvuldig en besteed aandacht aan de inbreuken die vastgesteld zijn. Tref de nodige dringende maatregelen.

STAP 2

Indien nodig laat u bijstaan door een installateur en bespreek met hem de inbreuken. Doe de nodige aanpassingen.

STAP 3

Een herkeuring van de installatie is verplicht voor datum akte + 18 maanden .

STAP 4

BTV Limburg staat tot uw dienst voor de noodzakelijke keuringen.

